SAYI 115
20 LİRA

Suat Yalaz'ın ASYA KAPLANI

KARAOĞLAN

1 AĞUSTOS 1984

KARAOĞLAN'ın Maceraları
DÜNYALAR HAKİMİ
Asya, insanlığın beşiği, acunun en eski kıtası, 13'üncü yüzyılın ilk çeyreğini yaşıyordu...
Harzem Sultanı KUTBİDDİN MUHAMMED, doğudaki kudretli rakibi CENGİZ HAN'la "İpek yolu" dostluk anlaşmasını yapmış, ülkesini bir süre için huzura kavuşturmuştu..
Fakat...
Kuzeyde, Karanlık Dağlar ötesinde, kendisine MEHDİ adını veren, peygamber olduğunu ileri süren öyle bir düşman türemişti ki, koca sultanın gözüne uykuyu aylardır haram etmişti...
Yazan ve Çizen
SUAT YALAZ

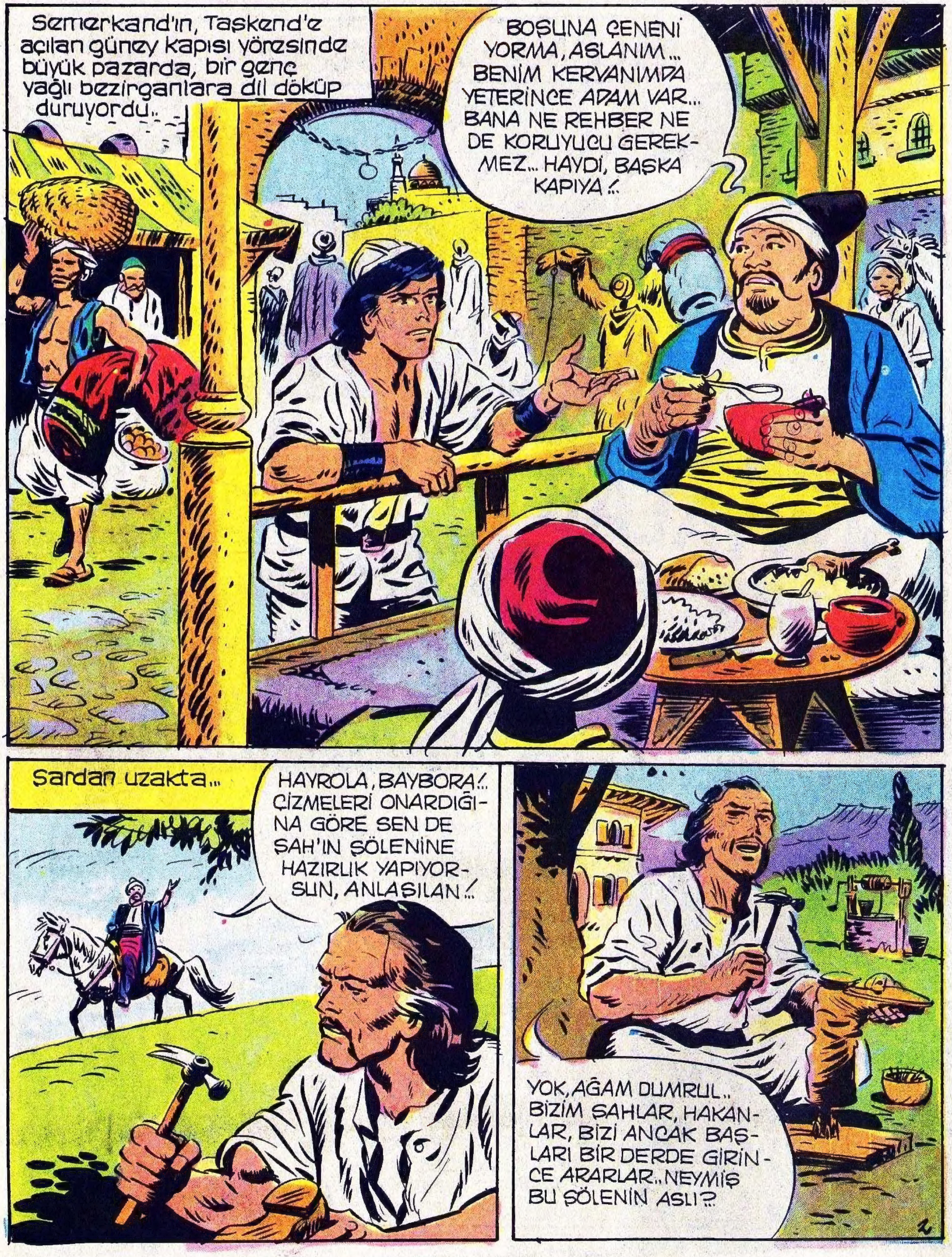

Semerkand'ın, Taşkend'e açılan güney kapısı yöresinde büyük pazarda, bir genç yağlı bezirganlara dil döküp duruyordu..
BOŞUNA ÇENENİ YORMA, ASLANIM... BENİM KERVANIMDA YETERİNCE ADAM VAR... BANA NE REHBER NE DE KORUYUCU GEREKMEZ... HAYDİ, BAŞKA KAPIYA!..
Şardan uzakta...
HAYROLA, BAYBORA!.. ÇİZMELERİ ONARDIĞINA GÖRE SEN DE ŞAH'IN ŞÖLENİNE HAZIRLIK YAPIYORSUN, ANLAŞILAN!..
YOK, AĞAM DUMRUL.. BİZİM ŞAHLAR, HAKANLAR, BİZİ ANCAK BAŞLARI BİR DERDE GİRİNCE ARARLAR.. NEYMİŞ BU ŞÖLENİN ASLI?..

DUYMADIN MI?.. KUTBUDDIN ŞAH'IN MEHDİ DENEN MECNUNA* GÖNDERDİĞİ ELÇİ BOZDOĞAN OĞLU BARS BEY, YARIN ÖĞLE NAMAZINDAN SONRA SARAYA GELİYOR.. ONU KARŞILAMA TÖRENİ VAR.. SENİ NASIL ÇAĞIRMAZLAR?..
* Deli
BAYBORA!.. MÜJDEMİ İSTERİM!.
HAYIR OLA!!!
SARAYIN SEYİSLERİNDEN ACUL MEMED, HER GELİŞİNDE BANA ZOR BİR İŞ İÇİN ÇAĞRILDIĞIMI SÖYLER... BAKALIM BU KEZ NE İMİŞ?..
SARAY KUMANDANI SENİN VE KARAOĞLAN'IN YARINKİ TÖRENDE KESİNKES HAZIR BULUNMANIZI SÖYLEDİ... SULTANIMIZ ÖYLE BUYURMUŞ!.

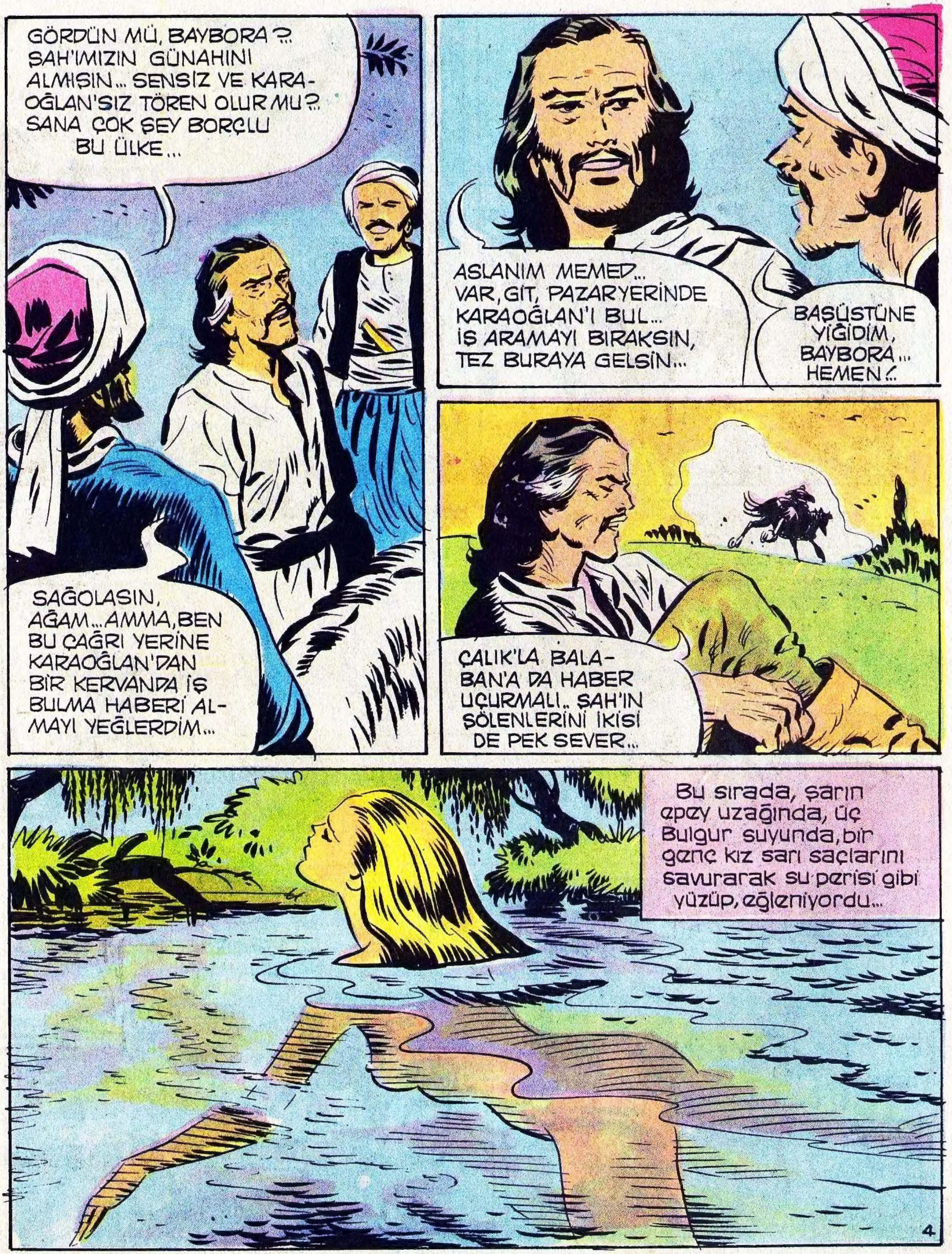
GÖRDÜN MÜ, BAYBORA?.. ŞAH'IMIZIN GÜNAHINI ALMIŞSIN... SENSİZ VE KARAOĞLAN'SIZ TÖREN OLUR MU?.. SANA ÇOK ŞEY BORÇLU BU ÜLKE...
SAĞOLASIN, AĞAM... AMMA, BEN BU ÇAĞRI YERİNE KARAOĞLAN'DAN BİR KERVANDA İŞ BULMA HABERİ ALMAYI YEĞLERDİM...
ASLANIM MEMED... VAR, GİT, PAZARYERİNDE KARAOĞLAN'I BUL... İŞ ARAMAYI BIRAKSIN, TEZ BURAYA GELSİN...
BAŞÜSTÜNE YİĞİDİM, BAYBORA... HEMEN!..
ÇALIK'LA BALABAN'A DA HABER UÇURMALI.. ŞAH'IN ŞÖLENLERİNİ İKİSİ DE PEK SEVER...
Bu sırada, şarın epey uzağında, üç Bulgur suyunda, bir genç kız sarı saçlarını savurarak su perisi gibi yüzüp, eğleniyordu...
4

Genç kız çırılçıplaktı..
Ormanda kendisinden ve tipili kuşlarından başka kimse yok sanıyordu... Oysa...
KARAOĞLAN NE DİYE GECİKTİ... KORKMAYA BAŞLADIM.. SANKİ BİRİLERİ BENİ GÖZLÜYOR GİBİ !.. ÇIKIP GİTSEM İYİ OLACAK.. ANLASILAN KARAOĞLAN'IN BİR İSİ ÇIKTI !..
Kız, ırmak kıyısına yürürken su altından gelen karaltıyı göremedi...
AAY!

KARAOĞLAN!.. DOMUZUN EMZİRDİĞİ!.. ÖDÜMÜ KOPARDIN... TELLİNİN OĞLU, SONUNDA BENİ ISSIZDA YAKALADI SANDIM!..
SENİN SAÇININ TELİNE İLİŞENİ ANASINDAN DOĞDUĞUNA PİŞMAN EDERİM.. BUNU TELLİNİN TABANSIZ OĞLU DA BİLİR, BAŞKALARI DA...
NEDEN BENİ BEKLEMEDEN SOYUNUP IRMAĞA GİRDİN?.. SEN DE BELAYA ÇANAK TUTMADA BİREBİRSİN!..
HEMEN GELİRİM DEDİNDİ!.. NE OLDU, NİYE GECİKTİN?..
AKŞAMA DEK İŞ ARADIM, BOŞUNA!.. DERKEN, ACUL MEMED BENİ BULDU.. ŞAH'IN BENİ VE BAYBORA'YI YARIN SARAYDA BEKLEDİĞİNİ BİLDİRDİ...
UYDURUYORSUN.. BENDEN KURTULMAK İÇİN HER ZAMAN BÖYLE MASALLAR BULUR, KAÇARSIN!..
Karaoğlan'ın Bayırgülü'ne yanıtı, uzun sıcak, kocaman bir öpücük oldu.. Genç kızın sesi de soluğu da kesilmişti...

Ertesi gün, öğleye doğru baba-oğul, şar dışındaki saraya at koparıyordu...
BU MEHDİ ÜSTÜNE TÜRLÜ SÖYLENTİLER VAR.. KİMİNE GÖRE, YENİ BİR PEYGAMBER, KİMİNE GÖRE YAŞAMASI HARAM BİR İNSANLIK DÜŞMANI... FAKAT GERÇEK OLAN BİRŞEY VARSA O DA MEHDİ'NİN OLAĞANÜSTÜ BİR GÜCE SAHİBOLDUĞU!
Evet... MEHDİ'ye gönderilen elçiler üstüne salınan birlikler bir daha geri gelmiyorlardı.. İşte, Bozdoğan oğlu Bars Bey'in sağ salim geri dönmesi, bu yüzden Semerkand'da hemen duyulmuş, halk sokaklara dökülmüş, Sultan'ın başarısını kutluyordu...
Bir davulun topuzu iki kez gümledi.. Kılıçlar, kargılar şakıladı... Ve Bars Bey heybetli yapısıyla huzura girdi...
Sarayda, Muhammed Harzemşah, tahtına oturmuş, en güvendiği adamının vereceği haberi bekliyordu...
Gözlerini sultanına dikti.. Yere diz vurup selam vermeyi unutmuş gibiydi...
7

Bu önemli güne çağırılanlar arasında BAYBORA, oğlu KARAOĞLAN, ÇALIK ve BALABAN da vardı... Fakat...
GARİP ŞEY... BARS BEY, DİZ VURUP SELAM VERMEDİ...
HUZURA ELDE KAMÇI İLE GİRMEK DE SAYGISIZLIĞIN EN BÜYÜĞÜDÜR... BU NASIL İŞ ?..
BARS BEY DELİRDİ Mİ OLA?
Birden ses soluk kesilmiş, koca saraya bir ölüm sessizliği çökmüştü...
!?
Bars bey, kamçısının kabzasını çekince ince bir kılıç ışıl ışıl yandı...
KILIÇ ÇEKTİ! KOCA BARS BEY AKLINI YİTİRMİŞ!..
HAYIR! HAYIR! BU İMKÂNSIZ!..
ÖLÜM MEHDİ'NİN CAN DÜŞMANINA!

Bars bey, taht önüne serili beyaz ayı postuna basıp şahın üs-tüne çul-lanırken Karaoğlan atıldı...
Ayı postunun bir bacağını yakaladığı gibi olanca gücü ile çekti... Bars bey yüzüstü kapaklandı...
Muhammed Harzemşah hemen hançerini çekip Bars beyin ense-sine sap-ladı...
BARS BEY!.. SANA NE OLDU? NEDEN YAPTIN BUNU?
OHH! SULTA-NIM... ÖLME-DEN SENİ BANA BİR KEZ DAHA GÖSTEREN TANRIMA ŞÜKÜRLER OLSUN.

Bars Beğ başka bir şey diyemedi. Sevgi dolu gözleri kapandı, başı Sultan'ın koluna düştü...
YETİŞİN..! KURTARIN ONU...YİĞİTLER YİĞİDİ BARS BEYİ KURTARIN..!
BEN NE YAPTIM ?.. EN GÜVENDİĞİM TARHANIMI ELİMLE ÖLDÜRDÜM..!
EFENDİMİZ, BUNCA ÜZÜLMENİZ GEREKMEZ. KARAOĞLAN YETİŞMESE, O SİZİ ÖLDÜRECEKTİ...
EVET..! BENİ ŞİŞLEMEK İSTEMİŞTİ... FAKAT, NEDEN? NASIL OLUR? BENİ ÖLESİYE SEVERDİ, SAYARDI...
BUNUN BİR TEK YORUMU VAR, EFENDİMİZ. MEHDİ, BARS BEĞİ BÜYÜLEMİŞTİ...
OLABİLİR..! ÖLMEDEN ÖNCE BENİ GÖRÜNCE TANIDI, ŞAŞIRDI... DERİN BİR UYKUDAN UYANIR GİBİYDİ. NE OLDUĞUNU ANLAYAMADAN ÖLDÜ.
5

KARAOĞLAN! HAYATIMI KURTARDIN. DİLE BENDEN, NE DİLERSEN!..
OHH!.. NİHAYET YOKSULLUKTAN KURTULUYORUZ.
AKIL ETSE DE ADAM BAŞINA BİR SÜT KUZUSU ÇEVİRME İSTESE...
YÜCE TANRIDAN, SULTANIMIZA, UZUN VE SAĞLIKLI BİR ÖMÜR DİLERİM...
AYRICA GÖREVİMİ TAM YAPAMADIĞIM İÇİN ÜZGÜNÜM...
BOZDOĞANOĞLU'NU DAHA ÖNCE DURDURMAMIZ GEREKİRDİ. YAPAMADIK!..
YÜCE HAKAN NE DİLERSİN DİYE SORUYOR, BİZİM OĞLAN DA LAFI SAPTIRIYOR.
BU KARAOĞLAN ADAM OLURSA BEN DE BIYIKLARIMI TEL TEL YOLARIM...
YAŞŞA BAYBORA! AKILLI ADAMIN HALİ BAŞKADIR VESSELAM...
DESTUR VERİRSENİZ BENİM BİR İSTEĞİM OLACAK SULTANIM...
BİR ALAY GÖNÜLLÜ İLE ŞU MEHDİ'NİN ÜZERİNE BİR GİDELİM, DİLERİM...
NE!?
ŞU BAYBORA VE KARAOĞLAN'IN ARDINA TAKILDIĞIMIZ SÜRECE BİZE RAHAT YÜZÜ YOK, BİLESİN ÇALIK!
6

KARAOĞLAN BU KEZ NEDEN KARAMSAR!!!

Muhammed Harzemşah, Baybora'nın isteğini hemen onayladı. Seçkin savaşçılardan bin atlı, hemen kuşanıp ertesi günün kuşluk vakti, Semerkand'dan ayrıldı...
Harzemşah, küçük ordunun başındaydı... Bütün gün yürüyüp, gece düşünce konakladılar...
BAYBORA, ACUNA ÜN SALMIŞ BİLGE BİR KİŞİSİN... KILICIN KADAR AKLINA DA SAYGIMIZ SONSUZDUR. SÖYLE BAKALIM, DÜŞÜNCEN NEDİR?
BENCE; MEHDİ, İŞKİLLİ, ÜRKEK VE KURNAZ BİR DÜŞMAN... AÇIKÇA ÜSTÜNE GİTMEK YERİNE ONU ALDATMAĞA ÇALIŞSAK DAHA DOĞRU OLUR DERİM.
SİZ ORDUNUN BAŞINDA BURADA KALIN. MEHDİ-NİN HER YERDE GÖZÜ KULAĞI VAR. BU ÇAŞITLAR, ONA BURADA KONDUĞUMUZU BİLDİRECEK...
ANLADIM. MEHDİ BİZİ AZLIK BİLİP ÜSTÜMÜZE GELİNCE YUVASINDAN ÇIKMIŞ OLACAK. FAKAT, ONU NASIL GÖZLEYECEĞİZ?

BU ZOR İŞİ KARAOĞLAN ÜSTÜNE ALABİLİR... TEK BAŞINA GİDERSE KİMSE FARKINA VARMAZ...
EVET... ONA VERECEĞİM BİR GİZLİ FERMAN İLE İLERİ KARAKOLLARIMIZDAKİ TÜM ÇERİLERİ SEFERDEN HABERDAR EDEBİLİRİZ...
KARAOĞLAN BENSİZ GİDERSE OLMAZ. GENÇTİR, ŞAŞIRIR, YANLIŞ BİR İŞ YAPAR...
YIRTIK YERDEN ÇIKAR GİBİ HEMEN ATILMASAN OLMAZ SANKİ...
Gece karanlığında iki atlı Karanlık Dağlara doğru, dolu dizgin at koparıyordu...
Fakat gün ışıyınca garip kılıklı kolcular, iki atlıyı adım adım izlemeğe başladılar...

Öğleye doğru, ilk kara-kola ulaştılar...
GELEN-LER VAR. KİM OLA Kİ?
TEHLİKELİ BİRİLERİ DEĞİLLER. GELSİNLER BAKALIM, KAPIYI AÇ!
ARKADAŞ! KA-RAKOL KUMANDA-NI İLE KONUŞ-MAM GEREK.
NERE-DE?
SENİNKİNE BENZER BİR FERMANLA TÜM ÇERİYİ ALIP DAĞLARA ÇIKMASI BUYURUL-MUŞTU..
MEHDİ ALBIZI BİZDEN ÖNCE DAVRANMIŞ GALİBA... SEN BURADA KAL... BEN ONLA-RI ÇEVİRMEĞE ÇALI-ŞAYIM...
BENCE GERİ DÖNSEK DAHA DOĞRU OLUR...
Karaoğlan, Çalı-ğın sözlerini duymadı bile.
İSTERSEN BEN DE GELEYİM!
APAÇIK ORTADA, KARAKOL KUMANDANI, SAHTE BİR FERMANA UYUP TÜM ÇERİYİ ALIP GİTTİ... BU MEHDİ, BİLDİĞİMİZ-DEN DE ZORLU ÇIKTI..

Uzunca bir süre sonra...
BİR TÜMEN KUŞ DÖNÜP DURUR HAVADA... BİR YARALI OLSA GEREK...
KARAKOL ÇAVUŞLARINDAN BİRİ... SIRTINDAN VURMUŞLAR... YAŞIYOR...
ARKADAŞ, SANA YARDIMA GELMİŞ BİR DOSTUM...
KİM VURDU SENİ? ÖTEKİLER NEREDE?
KUMANDAN MUSTAFA... BİR... HAİNMİŞ MEĞER... BİZİ BURAYA ÇEKİP, TUZAĞA DÜŞÜRDÜ... MEHDİ, HEPİMİZİ ESİR ALMIŞTI... BEN KAÇMAK İSTEDİM... AHH..!
UÇMAKTA YERİN CENNET OLSUN ARKADAŞ... BANA ÇOK ŞEY ÖĞRETTİN!
MUSTAFA TÜM ÇERİLERİ ESİR ALIP KARATAŞ GEÇİDİNE DOĞRU GİTMİŞ... ONLARI DURDURMALI.
10

Delice bir koşudan sonra Karaoğlan, Kızılkaya geçidine ulaştı...
HAYDİ ASLANIM. DAHA HIZLI!
İŞTE! BİR ATLI... HİÇ KUŞKU YOK, HAİN MUSTAFANIN TA KENDİSİ BU!..
RÜZGÂR GİBİ KAÇIYOR NAMUSSUZ! KALE DE GÖRÜNDÜ. ONU İÇERİ GİRMEDEN YAKALAMALIYIM...
HEEEY! NÖBETÇİLER! KAPIYI SAKIN AÇMAYIN BU ADAMA!..
KARDAŞ, ÇABUK KAPIYI AÇ, BU ATLI, MEHDİ'NİN ADAMIDIR. BENİ ÖLDÜRECEK! ÇABUK!..

YER TANRISI CANINI ALSIN! ONU İÇERİ ALDILAR. ELBETTE Kİ BENİ ALMAYACAK-LAR!
NÖBETÇİ!.. BEN MUHAMMED HARZEM-ŞAH'IN ÖZEL ULAĞI-YIM. ÇABUK BENİ İÇERİ ALIN! MUSTAFA-YI DA YAKALAYIN!
BİZ SENİ TANIMAYIZ DELİKANLI, AMA MUSTAFA ÇAVUŞU BİL-MEYEN YOK-TUR...
BIRAK ONA LAF YETİŞTİRMEYİ SALAK HERİF!.. MEHDİ'NİN BÜYÜSÜ VAR ONDA. TEZ OKLAYIN, ÖLDÜRÜN!
ŞİMDİ YAKALARIZ ONU!..
ÖLDÜRÜN ONU!
BANA OK SALI-YORLAR. TUZAĞA DÜŞTÜ-LER...
ŞİMDİ DE HÜCUMA GEÇTİLER. YAZIK, KAN DÖKMEK ZORUNDA KALACAĞIM!..

Hain Mustafa'nın kandırdığı askerler, ölümüne saldırıya geçmişlerdi...
AKLINIZI BAŞINIZA TOPLAYIN BRE DELİLER! AÇILIN!..
TCAK
Karaoğlan, kimsenin canına kıymadan sadece kendini savunmaya çalışıyordu...
Delikanlı hem vuruşuyor hem de olanca avazıyla bağırıyordu.
DURUN! ÇILGINLIK BU YAPTIĞINIZ! BENİ SİZE HARZEM ŞAH GÖNDERDİ...
AH!
Anlamsız kavga, kanlı bir hale dönüşürken ufukta bir bölük atlı belirdi...
13

Toz bulutu içinden çıkan atlılar, soluk yüzleri, donuk bakışlarıyla yaşayan ölüler gibiydiler.
İŞTE!.. BİZİMKİLER YETİŞTİ. SULTANIN GÖNDERDİĞİ ÇAŞITI ARTIK KİMSE KURTARAMAZ!
ÖLÜMSÜZ MEHDİ'NİN ÖNÜNDE KİMSE DURAMAZ! ONUN KUDRETİNE AKIL SIR ERMEZ!
MUSTAFA ÇAVUŞ... NELER SÖYLÜYORSUN? DEMEK GENÇ YABANCI DOĞRU SÖYLEMİŞ. SEN BİR HAİNSİN!
SANA GÖRE HAİN, DÜNYALAR HAKİMİ HAKANLAR HAKANI ULU MEHDİ'YE GÖRE BİR EŞSİZ BOGATIRIM. SON DUANI YAP!..
Karaoğlan'ı kuşatan erlerden biri, gelen atlıları görmüştü...
BASKINA UĞRADIK! DÜŞMAN!..

Güneşle ışıldayan tolgaları ile Mehdi'nin atlıları bir Azrail ordusu gibi geliyorlardı...
HERKES KALEYE SIĞINSIN, ÇABUK!.. KAPIYI AÇTIRIN, YOKSA HEPİMİZ KILIÇTAN GEÇECEĞİZ!
HERKES KALEYE! FAKAT... O NE? KAPIYI NEDEN AÇMIYORLAR?..
HEEY, NÖBETÇİ! AÇSANA KAPIYI. DÜŞMANI GÖRMEZ MİSİN?..
KALE KUMANDANI SENİ DUYACAK HALDE DEĞİL ARTIK, KARAOĞLAN!.. MEHDİ'NİN TÜM DÜŞMANLARI GİBİ O DA HAKETTİĞİ CEZAYI BULDU. HAH HAH HAH!..

DÖĞÜŞMEKTEN BAŞKA ÇAREMİ? KALMADI... HELALLEŞİN BİRBİRİNİZLE VE BENİ TAKİBEDİN!
HÜCUM, YİĞİTLERİM..! TANRI BİZDEN, ZAFER DOĞRULARDAN YANADIR! VURUN!
VARDIK YİĞİDİM!
BU VARAN BİR..!
ACIMAYIN, VURUN! KÖTÜYE KULLUK EDENİN SONU BUDUR! AAL..!
GARİP ŞEY! BU ADAMLAR BÜYÜLENMİŞ. HİÇBİR ŞEYİN FARKINDA DEĞİLLER..
YÜCE HAKAN MEHDİ ADINA EMREDİYORUM! VURUN! HEPSİNİ ÖLDÜRÜN! YALNIZ ŞU UZUN SAÇLI GENCİ SAĞ İSTİYORUM!
16

YAZIK! HEPSİ BİR ÖLÜM UYKUSUNDA SANKİ... ÖLÜMÜN ÜSTÜNE ÜSTÜNE GİDİYORLAR.
BHAM!
Ansızın Karaoğlan-ın dünyası zifir karanlık kesildi. Ensesine inen bir topuzla kendini kaybetmişti.
Yüzüne atılan kar suyu ile ayıldığı zaman...
NERE-DEYİM ?..
KARA-OĞLAN! KALK AYAĞA!
?!
SEN KİMSİN? ADIMI NERDEN BİLİYOR-SUN?
MEHDİ HER ŞEYİ BİLİR, GÖRÜR, DUYAR!..
17

NICEDIR SENİ KARŞIMDA GÖRMEK İSTERİM... SENİN GİBİ KORKUSUZ, GENÇ, AKILLI VE GÜÇLÜ BİR SAVAŞÇININ BENİM BUYRUĞUMDA OLMAMASI, BENİM İÇİN ÇALIŞMAMASI, CANIMI SIKIYORDU...
BU HEP BÖYLE OLACAĞINA GÖRE, CANIN DAHA ÇOK SIKILACAK DEMEKTİR, MEHDİ HAZRETLERİ
YANILIYORSUN DOSTUM! ŞU ANDAN İTİBAREN HAYATIN VE İRADEN, BENİM ELİMDE... ARTIK BUYRUĞUMDA ÇARPIŞACAK SADIK BİR KÖLESİN!..
YARIN BİR TÖRENLE KULLARIM ARASINA KATILACAKSIN VE SANA VERECEĞİM EN ZOR GÖREVİ BAŞARIYLA YERİNE GETİRECEKSİN!
ŞU GÖREVİN NE OLDUĞUNU SORABİLİR MİYİM ACABA?
MUHAMMED HARZEM ŞAHI HUZURDA ÖLDÜRECEKSİN!
HAH HAH HAH!.. SEN SÖYLENTİLERDEN DAHA BETER BİR KAÇIKMIŞSIN MEĞER!

KUNDALİ! ÇABUK GEL BURAYA !!!
KUNDALİ MI? O MEŞHUR PEHLİVAN DA MI BU DELİNİN ELİNE DÜŞMÜŞ?.. BALABAN'IN SEVGİLİ DOSTU... BENİ ÇOK SEVERDİ...
KUNDALİ, ŞU ÇILGININ TAŞ KAFASINI YUMUŞAT! BENİMLE NASIL KONUŞULACAĞINI ÖĞRET!
Dev Kundali boş bakışlarla Karaoğlan'ın üstüne yürüyordu...
KUNDALİ!.. BENİ TANIMADIN MI? BALABAN'IN CAN YOLDAŞI KA....
AAAAAA
BAAM
BAĞIŞLA BENİ ARKADAŞIM. BU TEKME, SENİ UĞURSUZ UYKUDAN UYANDIRIR BELKİ...

- Devamı Gelecek Sayıda

BÜYÜLENMİŞ OLMASAYDIN SENİ BÖYLE KOLAYCA YENEMEZDİM, EY KOCA KUNDALİ!
Fakat...
ATIN ONU ZINDA-NA!
OFF... KAFAM ÇATLAYACAK GİBİ... NERDE-YİM? BİR ŞEY GÖREMİYO-RUM...

ARAMIZA HOŞGELDİN DELİKANLI.
BİZ BURADA ÖLÜME TERKEDİLDİK, AMA AKLINI KULLANIRSAN SEN KURTULURSUN.
NE DEMEK İSTİYORSUN
GENÇSİN, GÜÇLÜ KUVVETLİSİN... MEHDİ'YE BİAD EDERSEN BURADAN SAĞ ÇIKARSIN...
ONUN HİZMETİNE GİRMEKTENSE ÖLMEYİ YEĞ TUTARIM BABA!
BANA YARDIM EDERSENİZ HEPİMİZ DE BURADAN KURTULURUZ.
BUNU UNUT DELİKANLI. MEHDİ'NİN GÖRÜNMEYEN CİNLERİ HER YERDE NÖBET TUTUYOR.
SAÇMALAMA BABA! MEHDİ SENİN BENİM GİBİ BİR İNSAN... ÜSTELİK TEHLİKELİ BİR DELİ...
SUS, SUS! ÇARPILACAKSIN. BİZİ DE CEHENNEM AZABINA UĞRATACAKSIN!.. BİZDEN UZAK DUR, MECZUP!..
DURUN, GİTMEYİN. BURADAN BİR ÇIKIŞ YOLU YOK MU HİÇ?
ŞU DERİN KUYUDAN BAŞKA HER YANIMIZ TAŞ DUVAR!

İYİ Kİ GÖSTERDİNİZ. KUYUNUN DİBİNDE BİR AYDINLIK VAR. BU, ORADAN GÜN IŞIĞINA ÇIKIŞ OLDUĞUNA BELİRTİDİR.
SAKIN HA!..
GÜN IŞIĞI SANDIĞIN O AYDINLIK, MEHDİNİN NÖBETÇİ CİNLERİNİN ÇIRASIDIR!..
NE OLDUĞUNU ŞİMDİ ANLARIZ. BİR ÇIKIŞ YOLU BULURSAM ARKAMDAN GELİRSİNİZ!
HAYIR! DUR DELİKANLI! İNME ORAYA!
BÜTÜN KÖTÜLÜKLERİ ÜSTÜMÜZE Mİ ÇEKMEK İSTİYORSUN?
DEFOLUN BE, LAĞIM FARELERİ! KAYBEDECEK VAKTİM YOK!
NÖBETÇİLER! YETİŞİİİN!

ÇIK YUKARI! DONUP ÖLECEKSİN!
BAŞKA ÇAREM YOK ARKADAŞ! AZRAİLİN ÜSTÜNE GİTMEK, ÇOĞU ZAMAN ONU KAÇIRTIR...
BRRRR!
HER YANIM KASKATI KESİLDİ!
YUKARDAN SESLER GELİYOR!
ARTIK DÖNEMEM. TANRIYA SIĞINIP...
Aynı anda Zindan bekçileri, yeraltına doluştular.
ONU YAKALAMAK İSTEDİK, AMMA BİZE VURUP KAÇTI.
Karaoğlan, derin bir nefes alıp kendini buz gibi sulara bıraktı. Uzun, güçlü kulaçlarla ışığa doğru yüzmeğe başladı...

AZ KALSIN BOĞULUYORDUM!
Kısa fakat çetin
bir ölüm kalım
uğraşından sonra
HEMEN BU SUDAN ÇIKAMAZSAM, BU KEZ DONARAK ÖLECEĞİM!
GAYRET KARAOĞLAN, ÇOĞU GİTTİ AZI KALDI..!
KOŞUŞMALAR DUYUYORUM, GELİYORLAR... HAY, CANINI...
KUNDALİ! GENE Mİ SEN..!
BU KEZ ELİMDEN KURTULAMAYACAKSIN! ADIMA LEKE SÜRDÜN. SENİ DOĞDUĞUNA PİŞMAN EDECEĞİM!

GÖK TANRISI YERE İNSE SENİ ELİMDEN ALAMAZ ARTIK! GEBERECEKSİN, BAYIR SOLUCANI!
Mızraklı topuz, Karaoğlan'ın koltuk altından geçip kayalara gömüldü...
AZ DAHA DÖŞÜME SAPLANIYORDU.
İLERDE BİR KÖPRÜ VAR. BELKİ KAÇABİLİRİM...
BOŞUNA ÇABALAMA, KAÇAMAZSIN! HER YANA ADAM SALDIM!
KÖPRÜNÜN ÖTE UCUNA GEÇİP İPLERİ ÇÖZEBİLİRSEM EĞER...

EYVAH! KÖPRÜNÜN ÖTE BAŞINI DA TUTMUŞLAR.
NE DÖNÜLÜR NE GİDİLİR. KISILDIK KALDIK!
KAPANA KISILMIŞ SIÇAN GİBİ TİTRİYORSUN, KARAOĞLAN. ŞİMDİ ÖLÜMLERDEN ÖLÜM BEĞEN!
SÜREKLİ SALLANAN BU KÖPRÜDE DÖVÜŞÜLMEZ DE ÜSTELİK.
Kundali, alışık adımlarla Karaoğlan'ın üstüne yürüdü...
KÖPRÜ YIKILACAK, UMURUNDA DEĞİL... ÖFKEDEN KUDURMUŞ KUNDALİ...

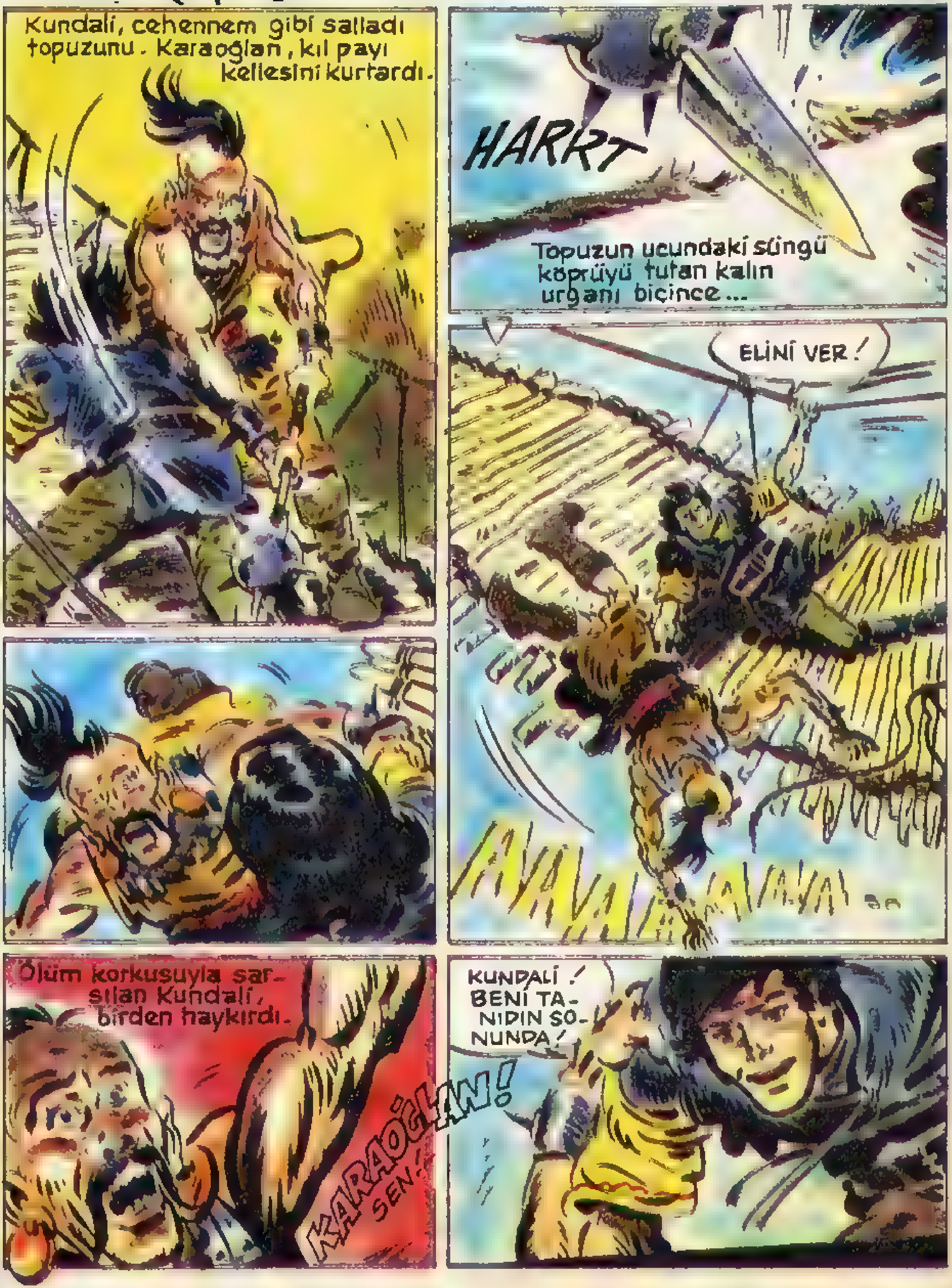
Kundali, cehennem gibi salladı topuzunu. Karaoğlan, kıl payı kellesini kurtardı.
HARRT
Topuzun ucundaki süngü köprüyü tutan kalın urganı biçince...
ELİNİ VER!
Ölüm korkusuyla sarsılan Kundali, birden haykırdı.
KARAOĞLAN! SEN!
KUNDALİ! BENİ TANIDIN SONUNDA!

Kundali, Kara-oğlan'ın yardımıyla köprüye ulaştı, kendini yukarı çekti...
BİR DAHA KUNDALİ!
TAMAM KOÇUM, BIRAKA-BİLİRSİN.
BURADA NE İŞİMİZ VAR BİZİM? HİÇBİR ŞEY HATIRLAMIYORUM KARA-OĞLAN!
MEHDİ'NİN BUYRUĞUN-DA ZİNDAN-CIBAŞISIN KUNDALİ. BENİ ORA-YA TIK, KONUŞA-LIM...
ANLADIM. GERİSİNİ BANA BIRAK!
ONU YAKALADIM. BİR İP ATIP KIYIYA ÇEKELİM, AŞAĞI DÜŞMEDEN!
BEN ONU ZİNDANA GÖTÜRECEĞİM.... BU FİRAR OLAYINDAN KİMSENİN HABERİ OLMASIN! YOKSA...
TASALANMA KUNDALİ... KİMSE DUYMAYA-CAK...

Zindanda Kundali ve Karaoğlan, bir darı ekmeğini bölüşerek rahatça konuştular. Başlarına geleni birbirlerine anlattılar.
HEMEN KAÇMAĞA BAKALIM BURADAN KARAOĞLAN.
YARIN, HEPİMİZ GİBİ SANA DA BÜYÜ YAPACAK. ÖNCE BENİM VERECEĞİM ŞURUPLA DİRENCİNİ YOKEDECEK. SONRA SENİ KORKUNÇ GÖZLERİYLE BÜYÜLEYECEK. VE SEN DE BİZLER GİBİ İSTER İSTEMEZ O NE DERSE YAPACAKSIN...
BENİ BÜYÜYE HAZIRLAYACAK ŞURUBU SEN VERECEKSEN BEN DE İÇMİŞ GİBİ YAPARIM, ATLATIRIZ.
İŞ ŞURUPLA BİTMİYOR Kİ... SONRA SENİ KARŞISINA ALACAK, GARİP KOKULU TÜTSÜLER İÇİNDE GÖZLERİNİ GÖZLERİNE DİKECEK VE...
BANA ÖYLE GELİYOR Kİ, BEN BU SINAVDA MEHDİ'YE YENİLMEYECEĞİM. AMA YENİLMİŞ GİBİ YAPACAĞIM.
BU İMKÂNSIZ KARAOĞLAN. VAKİT VARKEN KAÇALIM. ÇOCUKLUK ETME!
ONUN GÖZLERİNE BAKTIĞIN ANDA BÜTÜN BENLİĞİN, SENDEN ÇIKIP GİDER!
KUNDALİ, BANA YARDIM EDERSEN BAŞARACAĞIMDAN EMİNİM. TÜM ULUSLARIN SELAMETİ İÇİN KAÇMAYIP MEHDİ'NİN OYUNUNU BOZMAMIZ GEREK. DİNLE!

PEKALÂ KARAOĞLAN. NE İSTERSEN YAPMAĞA HAZIRIM. AMA BÜYÜLENİP HARZEM ŞAHI ÖLDÜRMEĞE KALKARSAN...
DAHA ÖNCE DAVRANIP SEN BENİ ÖLDÜRECEKSİN. ŞİMDİ BENİ BAĞLA VE GİT!
Kundali'nin büyüden kurtulduğunu kimse bilmiyordu. Bütün gece ballı çörekler getirerek Karaoğlan'ı sabahki törene hazırladı... Delikanlının istediği bir çalı dikenini de unutmamıştı...
Ertesi gün, şafakta...
ÇOCUKLARIM... İŞTE SİZE BİR KARDAŞ DAHA... RUHUYLA, BEDENİYLE...
KARAOĞLAN! ŞİMDİ GÖZLERİME BAK, BENİ DİNLE!
KAFANDAKİ TÜM DÜŞÜNCELERİ AT! ARTIK SENİN İÇİN YALNIZ BEN VARIM! MEHDİ, İBLİSİN TEK VE GERÇEK ELÇİSİ!..

HAYIR! GÖZLERİNİ KAÇIRMA! SÖZLERİMİ TEKRAR ET!..
ÇOK FENA! KENDİMDEN GEÇER GİBİ OLUYORUM. GÖZLERİNE BAKMAMAM GEREK. YOKSA BAŞARAMAYACAK MIYIM?
AH ZAVALLI DOSTUM... İŞTE ÇÖZÜLMEĞE BAŞLADIN. YENİLECEKSİN VE BEN DE SENİ ÖLDÜRMEK ZORUNDA KALACAĞIM
İBLİS.. KARANLIKLAR TANRISI. ALBIZLARIN EN GÜÇLÜSÜ... BENİM GÖZLERİMLE GÖREN, BENİM AĞZIMLA KONUŞAN YÜCE KUDRET, SENİ TAKDİS ETSİN!.
KARAOĞLAN! ŞİMDİ TESBİHİME BAKARAK SORULARIMA CEVAP VER... SÖYLE, NE GÖRÜYORSUN?
BÜYÜLENİP BÜYÜLENMEDİĞİN ŞİMDİ BELLİ OLACAK...
YEŞİL TOPLAR GÖRÜYORUM... DÖNÜYOR, İNİYOR, ÇIKIYORLAR. HER YERDE YEŞİL TOPLAR. ÜSTLERİNDE YÜRÜYORUM.

MÜJDELER OLSUN SANA KARAOĞLAN. KARANLIKLAR TANRISI SENİ KULLUĞA KABUL ETTİ... SEN DE ONA SADIK KALACAĞINA YEMİN ET
YÜCE İBLİS'İN KUDRETLİ ELÇİSİ... BÜTÜN KALBİMLE YEMİN EDERİM Kİ, BANA SÖYLENENDEN DIŞARI ÇIKMAYACAĞIM...
EN BÜYÜK VE EN KUTSAL GÖREV, SANA EMANET EDİLDİ KARAOĞLAN. AL ŞU HANÇERİ, MUHAMMED HARZEM ŞAH'IN HUZURUNA ÇIKINCA...
KAHROLSUN!
HAYIR KARAOĞLAN... BUNU YAPAMAYACAKSIN! SARAYDAN UZAKLAŞAMAYACAKSIN!
ŞU MUSKAYI BOYNUNDAN ÇIKARMA. O SENİ TÜM ENGELLERDEN KORUYACAK. GÖREVİN ESNASINDA ÖLÜRSEN, SENİN CENNETE GİTMENİ SAĞLAYACAK...
Karaoğlan sağına soluna bakmadan soluk bir yüz ve sabit bakışlarla yola çıktı...
GÜLEGÜLE, YOLUN AÇIK OLSUN, EY EN TALİHLİ ÇOCUK!

Batı yoluna çıkması için Karaoğlan'ın bir süre surlar boyunca gitmesi gerekiyordu...
BENİ BAĞIŞLA KARAOĞLAN... BUNU BANA SEN TEMBİH-LEMİŞTİN...
Kundali'nin oku, Kara-oğlan'ın saçlarını sıyırıp geçti...
ZZZT
VURAMADIM. ELİM TİTREDİ... KARAOĞLAN'I DUR-DURAMADIM. MEHDİ AMACINA ULAŞACAK. AH, NE YAPTIM...
Karaoğlan, yemeden, içmeden bütün gün yol aldı. Gün batarken..
NÖBETÇİ, HEMEN YÜCE SULTANIN HUZURUNA ÇIK-MAM GEREK!
ŞU ANDA İMKANSIZ. NAMAZ KILIYOR.
ZARARI YOK. İÇERDE BEKLERİM.
FAKAT YİĞİDİM, EMİR VAR!

Karaoğlan, Harzem Şah'ın geniş çadırına girdi... Sultan, arkası dönük, namaz kılıyordu...
Karaoğlan uzun zaman bekledi. Dışardan sesler geliyordu
KİM VAR ORADA? KİMSE BENİ RAHATSIZ ETMESİN DEMİŞTİM...
AH, KARAOĞLAN! GELDİN HA!.. ÇALIK TEK BAŞINA DÖNÜNCE, SENDEN UMUDU KESMİŞTİK...
HAKLISINIZ. ÇÜNKÜ MEHDİ'NİN ELİNE ESİR DÜŞMÜŞTÜM. DÖNÜŞÜM BİR MUCİZEDİR.
NEE?! DEMEK MEHDİ'YLE GÖRÜŞTÜN?
GÖRÜŞTÜM VE ÜSTELİK ÇOK ÖNEMLİ BİR DE GÖREV ALDIM.
O sırada dışarda.
KUSURA BAKMA BAYBORA, EMİR VAR, KİMSE OTAĞA GİREMEZ!..

ÇEKİL YOLUMDAN BRE CAHİL ! SULTANIN HAYATI SÖZ KONUSU !
CHLACK
MEHDİ, KARAOĞLAN'I DA BÜYÜLEDİYSE .. O NE ?..
AOW !
NE O KARAOĞ-LAN, YARA-LI MISIN YOKSA ?
DEMEK SENİ BÜYÜ-LEYİP BENİ ÖLDÜRMEK-LE GÖREVLENDİRDİ HA? HAH HAH HAH !
HAYIR. BÜYÜDEN KURTULMAM İÇİN KOYNUMA SOKUŞ-TURDUĞUM DİKENİ ÇIKARMAYI UNUTMUŞUM. İŞTE, MEHDİ'Yİ YENEN SIR !
BİR DEVE DİKENİ MEHDİ'Yİ YENDİ DESENE HAH HAH HAH !
YETER GÜLDÜK KARAOĞLAN. FAKAT MEHDİ'Yİ ZARARSIZ HALE SOKMADAN BİZE RAHAT YOK... BİZE GÖRDÜKLE-RİNİ BİR BİR ANLAT !
MEHDİ'YE KARŞI BİR ATAĞA GEÇMEDEN TÜM ORDUDA BİR ARAMA YAPIP, ŞU MUSKA DAN KİMDE VAR ÖĞRENE-LİM

Karaoğlan'ın isteği üzerine orduda sıkı bir arama yapıldı. Mehdi'ye sadık bir çok askerin, orduya sızmış olduğu anlaşıldı. Bir hoca, onlarla birlikte Semerkand'a gönderildi...
KARAOĞLAN, ŞİMDİ SÖYLE, BU HALK DÜŞMANI MECZUBU ORTADAN KALDIRMAK İÇİN NE YAPMAMIZ GEREKİYOR?
KUNDALİ ADINDA GÜVENİLİR BİR ADAMIMIZ ORADA BİZİM ATAĞIMIZI BEKLİYOR...
O HALDE, GECE KARANLIĞINDA YOLA ÇIKIYORUZ. HAZIRLIĞINIZI YAPIN!
DEMEK BENİ KILIÇLAYACAKTIN HA, BABA!
KILIÇ ÇEKTİKSE, BÜYÜ BOZULSUN DİYE KABA ETİNE İKİ ÇENTİK ATMAK İÇİN!
Güneş batar batmaz, Harzem Şah'ın seçme yiğitlerden kurulu ordusu sessizce yola koyuldu...

Gün doğarken Karanlık Dağlara ulaşmışlardı. Uzun yürüyüş, askeri yormuştu. Harzem Şah, kestirme bir yol isteyince Baybora, Kör yılan deresi, diye anılan geçidi önerdi. Yol kısaydı, ama çok tehlikeli idi...
BİR ORDUYU BURADAN GEÇİRMEK ŞEYTANIN AKLINA GELMEZDİ, BABA!
BEN DE ÖYLE SANMIŞTIM, AMA GALİBA YANILMIŞIM!
?!?
KARAOĞLAN, ÇABUK GEL ARDIMDAN!

NE OLUYOR? BİR ÇİFT LAF EDEMEZ MİSİN?
NİCEDİR ORDUYU ADIM ADIM İZLE-YEN BAZI İKİ AYAKLI DAĞ KEÇİLERİ SEZİNLEDİM, ŞU TEPELERDE...
NE OLDU GENE BU BABA OĞULA? ALLAH MUHAMMED AŞKINA, BİZE BİR ŞEY SÖYLE-MEK YOK MU?
BABA, İŞTE BİRİNİ GÖRDÜM. KAÇIYOR!
YABAN KEÇİSİ GİBİ KAÇIYOR, AMA ONU ŞİMDİ SAKALINDAN YAKALARIM!
HEEY, KARAOĞLAN! KILICINI ALMADAN GİTME SAKIN!..
BABAMIN GÖZÜN-DE HÂLÂ KAZ ÇOBA-NI GİBİYİM. TAVUK KOVALASAM KILI-CIMI ALIP ALMA-DIĞIMI SORAR.

EŞŞEK KADAR OLDU, HÂLÂ TEDBİRLİ OLMAYI ÖĞRENEMEDİ ŞU OĞLAN !..
BURALARDA DEĞİL ADAM KOVALAMAK, YÜRÜMEK BİLE İMKÂNSIZ... HAY...
O NE !? BİR TAŞ YUVARLANDI
KAYANIN ARDINDA BİRİ VAR GALİBA... ŞİMDİ ORTAYA ÇIKARIRIM ONU...
Karaoğlan, koca taşı kayanın ardına aşırdı.
NE GÜZEL ŞAVULLAMIŞIM TAŞI. GEL BAKALIM ŞİMDİ ARKADAŞ!
AH!

Koçaman taşı kafasına yiyen dağ köylüsü, Karaoğlan'ın önüne düştü...
ECELİNE GELDİN DELİKANLI, ÖLECEKSİN!
VHAAP
Eli baltalı dağ köylüsü, vahşi hayvan gibi saldırıyordu. Karaoğlan şaşırmıştı...
Bastığı yerde bir kayma olunca...
ALLAH KAHRETSİN! DÜŞÜYORUM!
ÖLECEKSİN DEDİM! MEHDİ'NİN DÜŞMANLARINA HAYAT YOK!.. GEBER!..

(Devamı Var)

Karaoğlan dağlının bir acı çığlıkla boşluğa uçtuğunu gördü. Sırtında bir kılıç saplanıyordu..
PUFF!.. BİR ARA ECEL TERİ DÖKTÜM. KORKUDAN KARA GÖZLÜ DELİ OĞLUM GİTTİ SANMIŞTIM!
SIKI TUTUN, GELDİM KARAOĞLAN!..
TEZ YETİŞ, ELİM KAYIYOR!
VARIM YOĞUM TEK OĞLUM, AZ DAHA İKİ BACAKLI BİR KEÇİ YÜZÜNDEN TAMUYU BOYLUYORDU!
ELLERİN DERT GÖRMESİN GENE TAM ZAMANINDA YETİŞİP CANIMI KURTARDIN BABA!

NEREYE GİDİYORSUN BABA!.. YOKSULUN HALA SAĞ KALDIĞINI MI SANIYORSUN ?..
KILICIM CENGİZ HAN'IN BABASI YESUGEY BAGATIR'DAN ARMAĞANDIR. ONU PİS CASUSUN SIRTINDA BIRAKACAK DEĞİLİM HER HALDE...
ALLAH ALLAH! BURAYA DÜŞTÜĞÜNÜ GÖZLERİMLE GÖRDÜM. ADAMIN NEREYE GİTMİŞ OLABİLİR ?..
ŞURAYA BAK!..
KAN VE AYAK İZLERİ!..
İZLER BURADA BİRDEN YOKOLUYOR SANKİ GÖKTEN BİRİ GELİP ONU GÖTÜRMÜŞ GİBİ!..
GÖKTEN DEĞİL AMA KAYA KOVUKLARINDAN BİRİLERİ ONA YARDIM ETMİŞ OLABİLİR. ORDUYU ÇOK TEHLİKELİ BİR YERE SOKTUK. HEMEN GERİ DÖNELİM!..
ÇABUK KARAOĞLAN, MEHDİ'NİN AĞINA DÜŞTÜK!

DURUN!.. GERİ DÖNÜN!.
SULTANIM, TEZ DESTUR VERİN ORDU GERİ DÖNSÜN, HEMEN BU GEÇİTTEN DÜZE ÇIKMAMIZ GEREK!.
HAYIR OLA BAYBORA, ÖNCÜLERİMİZDEN BİR TEHLİKE İŞMARI YOK!
ÖNCÜLERİMİZDEN ASLA İŞMAR GELMEYECEK, ÇÜNKÜ KAYA KOVUKLARI DÜŞMANLA DOLU!..
şahın buyruğunu beklemeden ordunun başına geçti
ASKER, GERİİİ DÖÖÖN!..
TAM DÖRT NAL İLERİ!.. İLERİ!..

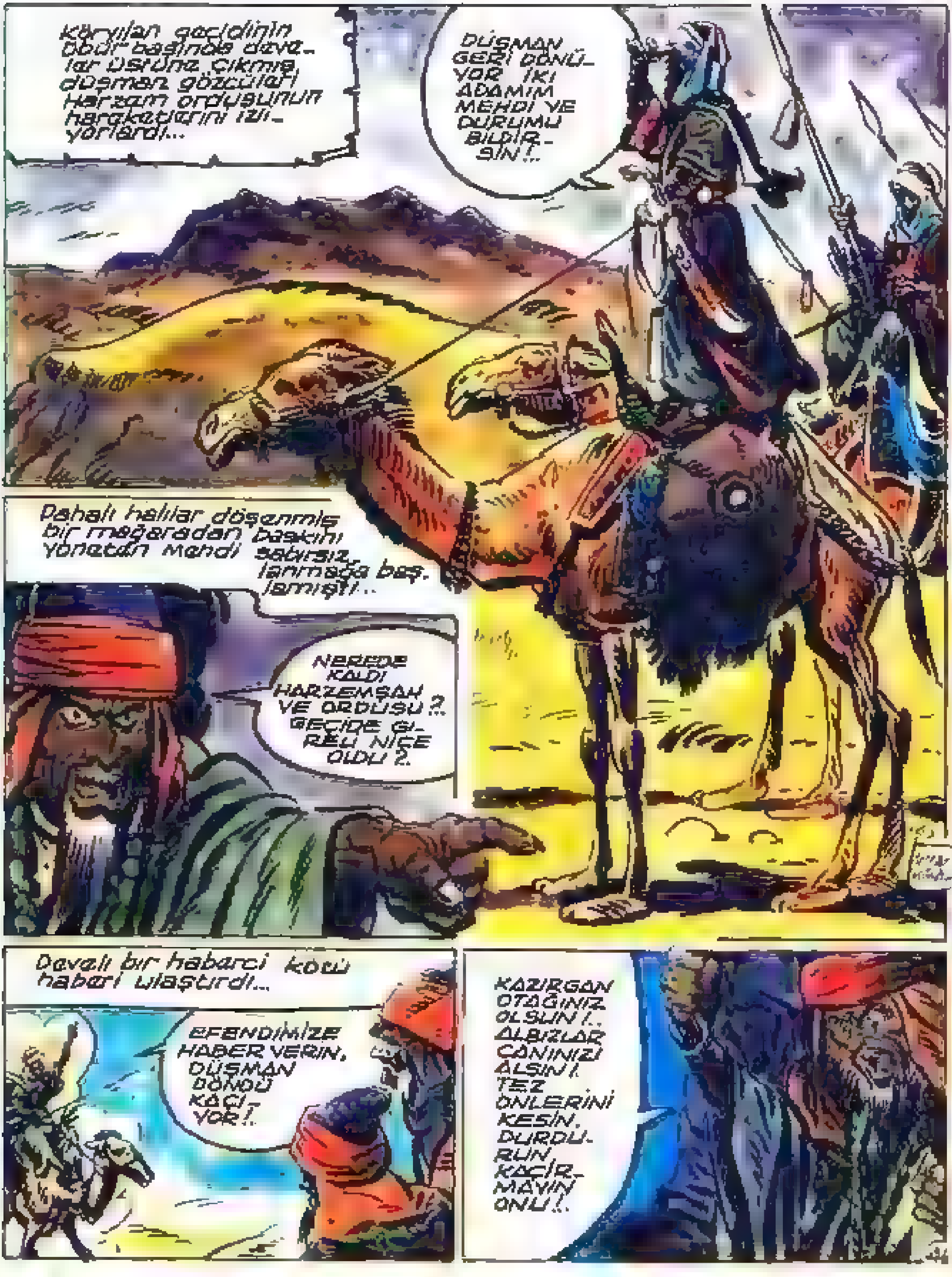
Kırşılan geçidinin öbür başında deve-ler üstüne çıkmış düşman gözcüleri Harzem ordusunun hareketlerini izli-yorlardı...
DÜŞMAN GERİ DÖNÜ-YOR. İKİ ADAMIM MEHDİ'YE DURUMU BİLDİR-SİN!..
Pahalı halılar döşenmiş bir mağaradan baskını yöneten Mehdi sabırsız-lanmağa baş-lamıştı...
NEREDE KALDI HARZEMŞAH VE ORDUSU?. GEÇİDE Gİ-RELİ NİCE OLDU?.
Develi bir habarci kötü haberi ulaştırdı...
EFENDİMİZE HABER VERİN, DÜŞMAN DÖNDÜ KAÇI-YOR!.
KAZIRGAN OTAĞINIZ OLSUN!.. ALBIZLAR CANINIZI ALSIN!. TEZ ÖNLERİNİ KESİN, DURDU-RUN, KAÇIR-MAYIN ONU!..

UMARIM Kİ GEÇ KALMIŞ OLMAYALIM !..
BAKIN! BAKIN!.. KAYALAR YERİNDEN OYNU-YOR !..
KAYALAR İÇİNE ASKER GİZLEMİŞ, DÖNÜŞ YOLUMUZU KESMEK ÜZERE-LER, ÇOK FE-NA!..
BURADA DURUP DOĞUŞMEKTEN BAŞKA ÇAREMİZ YOK!.. KUMAN-DAYI AL BAY-BORA!
İKİYE AYRILA-CAĞIZ ŞAHIM !.. SIZ KARA-OĞLAN LA BİRLİKTE GEÇİTTEN ÇIKAN ATLI LARLA BULU-ŞUN !..
ORADA YİNE İKİ KANADA AYRI-LIP GEÇİDİN ÜSTÜNDEN GERİ GELİN!.. GEÇİDİ KUŞATIN!..
YA SEN BAYBORA ?..
BEN BURADA KALAN ATLILARIN BAŞINA GEÇİP GELEN DUŞMANI OYALAYA-CAĞIM !..
HAYIR, BABA !.. BU BENİM İŞİM !..

SULTANLA BİRLİKTE SEN GİT DUŞMANI BEN KARŞILARIM!
KES SESİNİ! NE ZAMANDANBERİ SAVAŞ ALANINDA BABALAR OĞULLARINDAN BUYRUK DUYAR!.
KARAOĞLAN HAKLI, BAYBORA! SOFRA BÜYÜĞÜN, KAVGA KÜÇÜĞÜNDÜR. SEN BENİMLE GELECEKSİN!.
SULTANIM, BUYRUĞUN BAŞ ÜZRE, FAKAT!.
TARTIŞMAYI KESİN, GELİYORLAR!..
ladı Baybora
larken Karaoglan'ın
ensesine okkalı bir
tokat yapıştırdı..
EŞŞOĞLU EŞŞEK!..
OH!
BALABAN ÇALIK, SIRITIP DURMAYIN ORADA PİŞMİŞ KELLE GİBİ. ÇALIK TOPLA ASKERLERİNİ!
HEH HEH HEH!..
HOH HOH!..

Kayalar ardına gizlenmiş düşman ordusu korkunç bakışları, ölü rengi yüzleriyle hücuma geçmişti.
HÜCUM YİĞİT LERİM!
ÖNCE KARGILAR ATLARIN DÖŞÜNE, İLK SIRAYI DEVİRE. CEĞİZ. HAZIR OLUN!..
KARANLIK LAR TANRISI ADINA HEPSİNİ YERLE BİR EDİN MEHDİ'Yİ TANRI ELÇİSİ TA. NIMIYANIN SONU BUDUR!.
İBLİS TANRIMIZ, MEHDİ ELÇİMİZ! ÖLÜM MEHDİ'NİN DÜŞMANLARINA!
HÜCUUUUM!
49

HELÂL SİZE KARDAŞLARIM!. ŞİMDİ HERKES İSTEDİĞİ SİLAH-LA DÖVÜŞE!..
BEN ÇİVİLİ TOPUZUMU SEÇTİM!..
İLERİ YİĞİTLERİM!. BİRİNİ SAĞ KOMAYIN!.. TANRI İBLİS ADINA, ELÇİSİ MEHDİ ADINA VURUN!..
VUR BALABAN!..

İstediği yere gelince Muhammet Şah atını durdurdu, kılıcını kaldırdı...
Baybora aynı biçimde karşılık verdi...
Yüksek bir yerden, savaşı seyreden Mehdi kuşatmayı görünce
NEE?!.. ORDUMU YUKARDAN KUŞATIYORLAR!..
İLERİ KOÇ YİĞİTLERİM!.. ÖLENDE YERİNİZ CENNET KALANDA YURDUNUZ İLERİ!..
Şahin ve Baybora'nın atlıları iki yandan geçitteki
DAYAN BALABAN BİZİMKİLER YETİŞTİ...

YANINDAYIM KARAOĞLAN! VUR!.. ZAFER BIZIMDIR!..
WING!
OĞUL, BU DUŞMAN BILINCIYLE DÖVÜŞMÜYOR, BÜYÜLENMIŞ BU YOKSULLAR!..
EVET, YAZIK BUNLARA. FAKAT NE YAPMALI, BIR HIYLE AKLIMA GELIYOR AMMA..
TEZ UYGULA AKLINA GELENI. BOŞ YERE ÖLMESIN ŞU ZAVALLILAR!
HEEEEEEY!... BENI DINLEYIN!.. KARANLIKLAR TANRISI IBUS ADINA ONUN ELÇISI MEHDI ADINA KAVGAYI KESIN!..
BU DA NE DEMEK OLUYOR, BAYBORA?.. KARAOĞLAN BAŞINA GURZ FALAN MI YEDI YOKSA!
HAYIR, AKLI BAŞINDA SULTANIM!.. BAKIN BAKIN İNANILMAZ BIR ŞEY!..
Mehdi'nin adını duyan savaşçılar hemen savaşı bıraktılar, Karaoğlan'a döndüler..

Fakat içlerinde başı renkli turban sarılı biri Karaoğlan'ın hiylesini anlamıştı..
SUS KÖPEK!. SEN MEHDİMİZ ADINA KONUŞA-MAZSIN. SEN..
ASIL SEN KES ŞU ÇATLAK SESİNİ ANASINI KATIR TEPESİ!.
Ağır çivili topuz Mehdi'nin çeribaşı.nın kuşak tozunda patladı..
AAH!..
KARANLIKLAR TANRI-SI VE ONUN ELÇİSİ MEHDİ ŞAHIDIMIZ OL-SUN. SİZ GÖREVİNİZİ YAPTINIZ. ŞİMDİ SİLAHLARINIZI BIRAKIN!..
?!?!
MEHDİ ŞAHİDİMİZ OLSUN.. GÖREVİMİZ BİTMİŞTİR!
Mehdi'nin korkunç savaşçıları bir bir gelip kılıçlarını, kalkanlarını atıp çekilmeye başladılar..

TANRILAR CANINI ALSIN!.. KANIN DAMARLARINDA DONSUN. ALBIZIN TOHUMU TANIDIM SENİ!..
OLACAK İŞ MI BU? KAZANDIĞIM SAVAŞI KAYBEDİYORUM. MUHAMMED HARZEMŞAH'I ELİMDEN KAÇIRIYORUM!.. HEPİNİZİ KARINCALARA YEM YAPAMAZSAM HAİNLER!..
KARAOĞLAN SAVAŞÇILARI MI BENİM ADIMI ANARAK DURDURDU!..
NE DURUYORSUNUZ?
SİLÂHLANIN! SALDIRIN! ÖLDÜRÜN ŞU UYUZ İTİ!
HAYIR HAYIR DURUN! ARTIK ÇOK GEÇ!
BU BİR MUCİZE BAYBORA, KARAOĞLAN NE DERSE YAPIYORLAR!..
MEHDİ'NİN KARAOĞLAN'A BÜYÜ YAPARKEN KULLANDIĞI SÖZLER BUNLAR!
ÇALIK, ALLAH MUHAMMED AŞKINA BANA BİR ÇIMDIK AT. RÜYA MI GÖRÜYORUM!
HEY AŞLANIM BE! KİMİN YETİŞTİRMESİ O!..
BALABAN TEZ BANA YARDIMA GEL. GÜR SESİNLE ŞUNLARA BENİM SÖYLEDİKLERİMİ TEKRAR ET!..
OLUR!..

KARANLIKLAR ELÇİSİ VE TANRI MEHDİ'Sİ ADINA, ALLAH MUHAMMED AŞKINA SEVDİKLERİNİZİN BAŞI, ÖLMÜŞLERİNİZİN RUHU İÇİN...
SUS BALABAN SUS VAZGEÇTİM!..
NİYE ?. YANUŞ BİR ŞEYLER Mİ DEDİM ?.. BİR DAHA SÖYLESENE!..
TANRI İBLİS ADINA, ELÇİSİ MEHDİ BUYURUYOR Kİ, HERKES BOYNUNDAKİ MUSKAYI ÇIKARSIN, MEHDİ'NİN SADIK KULLARINDAN ÇALIK'A VERSİN!..
?
Savaş gecesi kamp yerinde büyük bir ateş çevresinde toplanıldı...
YAHŞİ DAĞLARIN TEMİZ VE SAF ÇOCUKLARI!.. HEPİNİZE GEÇMİŞ OLSUN!.
KÖTÜ NİYETLİ BİR UĞURSUZ KİŞİNİN SİZİ SALDIĞI DERİN UYKUDAN UYANDINIZ BU MUSKALARLA BİRLİKTE KÖTÜ BİR KADERDEN KURTULDUNUZ!
BÜTÜN BATIL İNANÇLARLA BİRLİKTE YOKOLMASI İÇİN MUSKALARI ATEŞE ATIYORUM!
HEPİNİZ YENİDEN TEK TANRIYA İNANAN HAK DİNİNE MENSUP MÜSLÜMAN KARDEŞLERİNİZ ARASINA DÖNDÜNÜZ. GEÇMİŞİ UNUTUN, TANRI DA SİZİ İSTEMEYEREK BİLMEDEN İŞLEDİĞİNİZ SUÇLARINIZI BAĞIŞLAYACAKTIR!..

SİMDİ HEP BİRLİKTE YÜKSEK SESLE TANRIYA VE ONUN LÜTFU HAK DİNİNE İNANCIMIZI HAYKIRALIM!
ALLAH-Ü EKBER ALLAH-Ü EKBER!..
TANRI ULUDUR TANRI YÜCEDİR, ONDAN BAŞKA TAPILACAK YOKTUR. MUHAMMED ONUN ELÇİSİDİR!..
ALLAH-Ü EKBER, ALLAH-Ü EKBER!.. LÂ İLÂHE İLLÂLLAH!..
O gece kamp üstüne hızlı bir rahmet indi Mehdi'nin kirli izlerini yıkamak ister gibi ortalığı seller götürdü.
ÇADIR HALATLARINI ÇİFTLEYİN!..
ATLARA BAKIN
RAHMET İÇİME FERAHLIK VERDİ!
KAVGADAN SONRA BUNA İHTİYACIMIZ VARDI!.

İLK VARDIĞIMIZ ŞARDA TEK BAŞIMA BİR KUZU YİYECEĞİM. HAKETTİM DEĞİL Mİ BAYBORA!..
BEN BÖYLE KARADOĞLAN, NASIL DÖVÜŞTÜM, ANALAR NELER DOĞURURMUŞ HA?
KAVGADA ÜSTÜNE YOKTU AMMA MEHDİ NİN SÖZLERİNİ ŞAŞIRIP AZ DAHA BİR ÇUVAL İNCİRİ BERBAT EDİYORDUN!.
AH AH AH!
KABAHAT SİZLEN KONUŞMAĞA KALKANDA ZEVZEKLER!.
OH OH OH!
BOZULMA BALABAN. SÖZ, BİR KUZUYU YİYECEKSİN AMA BİR BUDUNU DA BANA VERECEKSİN!..
GENE AÇ KALACAĞIM DESENE!.

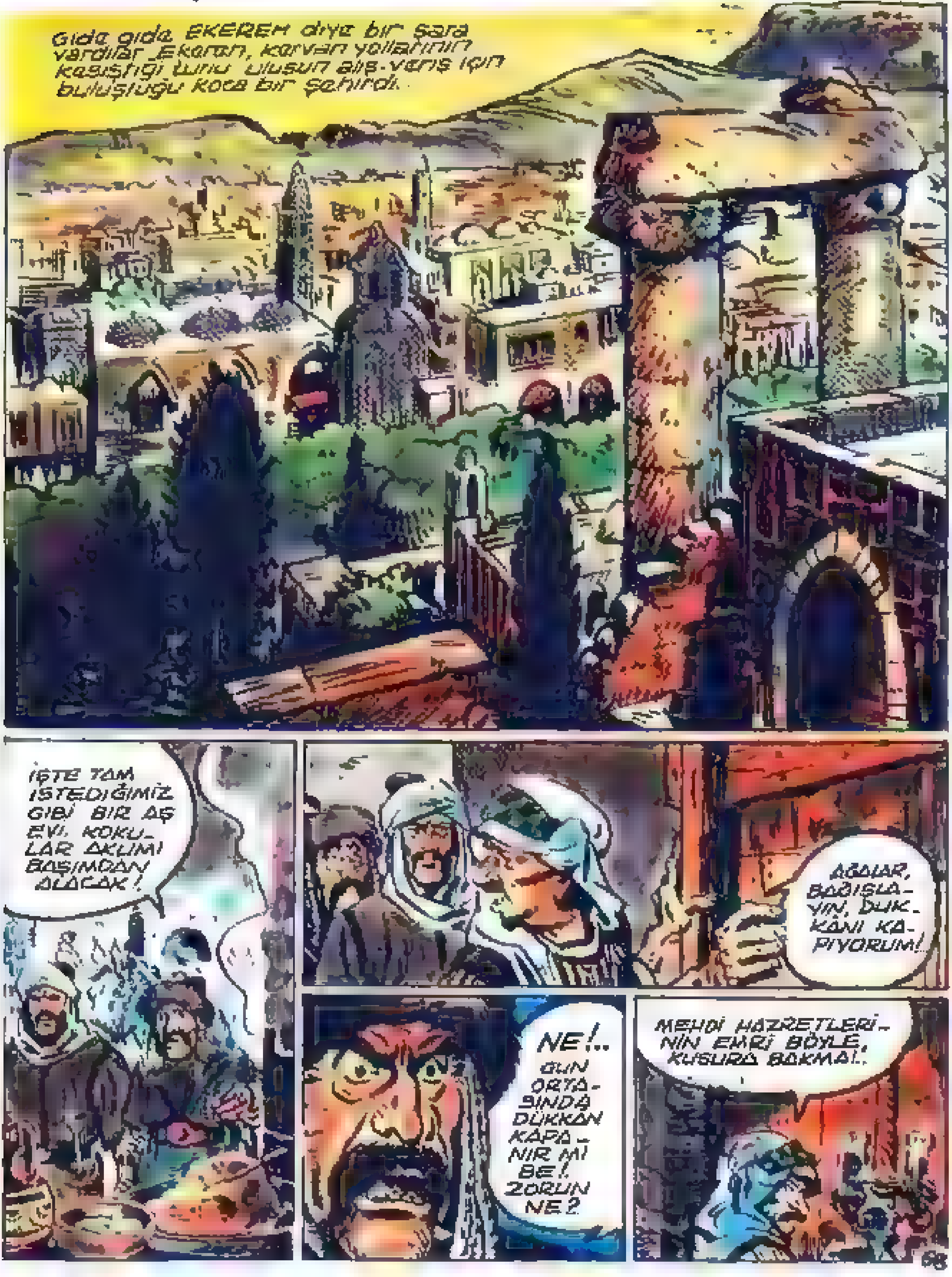
Gide gide EKEREM diye bir şara vardılar. Ekeran, kervan yollarının kesiştiği tunu ulusun alış-veriş için buluştuğu koca bir şehirdi.
İŞTE TAM İSTEDİĞİMİZ GİBİ BİR AŞ EVİ. KOKULAR AKLIMI BAŞIMDAN ALACAK!
AĞALAR, BAĞIŞLAYIN, DÜKKÂNI KAPIYORUM!
NE!.. GÜN ORTASINDA DÜKKAN KAPANIR MI BE! ZORUN NE?
MEHDİ HAZRETLERİNİN EMRİ BÖYLE, KUSURA BAKMA!..

İKİ ADIM ÖTEDE.
HERKES DÜKKANINI KAPATIYOR. GÖÇ EDER GİBİ BİR HALLERİ VAR!.
BİR KORKU SARMIŞ SANKİ KOCA ŞARI!.
HERKES DEVESİNİ YÜKLEMİŞ GÖÇÜYOR. BU GİDİŞLE ORDUNUN BEKLEDİĞİ YİYECEĞİ SATACAK KİMSE BULAMIYACAĞIZ!.
İŞTE BİR KOYUN SÜRÜSÜ!.
HEY, ÇOBAN, SÜRÜYÜ SATIYOR MUSUN?. KAÇA?
SATMAK İÇİN GETİRMİŞTİM, AMMA!.
AMMASI NE?.
MEHDİ YABANA YİYECEK SATIMINI YASAKLAMIŞ SATAN ÇOK FENA ÇARPILACAKMIŞ!.

KIM SÖYLEDI BU SAÇMALIĞI SANA ?.
CAMİ AVLU-SUNDAKİ KÖR DİLENCİ. İŞTE İLERDE!
NE OLUYOR KARA-OĞLAN ?
BU ÇOBAN SATMAK İÇİN SÜRÜ GETİR-MİŞ. MEHDİ ÇARPAR DİYE SATMAK İSTEMİ-YOR!
NE! VALLAHİ MEHDİ DEN ÖNCE SENİ BEN YERE ÖYLE BİR ÇARPA RIM Kİ ANAN GELSE TANI-YAMAZ!.
PEKALÂ, SATMAK YASAK İSE HEDİYE VERMEK DE YASAK DEĞİL YA!. SEN BANA SÜRÜYÜ VERDİN, BEN DE SANA HARZEM-ŞAH'IN ŞU KE-SESİNİ VERDİM!
GÖZLERİME İNA-NAMIYORUM ÇİL ÇİL ALTINLAR!
Birden
HNNG
KIM BAĞIR-DI ?
BİZİM ÇOBAN!

SIRTINDAN BIÇAKLA-MIŞLAR!
MEHDI'NIN IŞI GENE!
BU KALABA-LIKTA KATILI BULMAK IMKANSIZ!
KEÇI BACAĞI SAPLI HANÇER! MEHDI'NIN IŞARETI.
BABA SEN SÜRÜYÜ AL, KONAKYERINE DÖN BEN KÖR BIR DILENCIYI ARAYA-CAĞIM!
NASIL ISTERSEN, FAKAT.. BIR IZ BULURSAN ILERI GITME, BANA GEL HABER VER!
BEN DE GELIYO-RUM. BENI AÇIK-TAN ÖLÜME MAH-KÜM ETMEYE KALKAN O SA-KALLI KEÇI-YI BULMAZ-SAM HINCIM-DAN ÖLÜ-RUM!
aramaya başla-
dılar.
CALIK, GEL BIZ DE SÜRÜYÜ GÖTÜRE-LIM!
KARACOĞLAN BENSIZ NERE-YE GIDIYOR? YA BAŞINA BIR IŞ GELIRSE!

KOR DİLENCİ Mİ?.. İŞTE ARKANIZDA GİDİYOR!
BALABAN TEZ YAKALAYALIM ŞUNU!..
HEEY!.. BANA BAK!.. DUR!
DUYDUĞU YOK, ÜSTELİK SAĞIR DA ANLAŞILAN!..
BU ADAM NE SAĞIR NE KÖR BALA-BAN, SENDEN BENDEN SAĞLAM. ELİMİZ-DEN KAÇMAK ÜZERE!..
BAK KOŞMAĞA BAŞLADI!..
ÖYLE BİR YERE GİRDİ Kİ BULMAK İÇİN AFGAN TAZISI OLMAK GEREK, KOŞ BALA-BAN!..

SANA ADAM GİBİ DUR DEDİK... İKİ ÇİFT SORUM VAR, O KADAR!..
NE?!.. MEHDİ'NİN TA KENDİSİ BU!.
BENİ YAKA-LAMAK-LA İYİ ETMEDİN KARAOĞ-LAN!..
POW!
NE OLDU?
BİZİM DİLENCİ MEHDİ'NİN TA KENDİSİ İMİŞ MEĞER!.
KALIN ASASINI BAŞIMDA KIRIP KAÇTI!.
BURAYA KAÇTI. AMA ZİFİRİ KA-RANLIK... ONU BUL-MAK İMKANSIZ!.
SUS!. KAÇAN AYAK SESLERİ!.

(Devamı Var)

Karaoğlan Mehdi'nin peşine düşer.

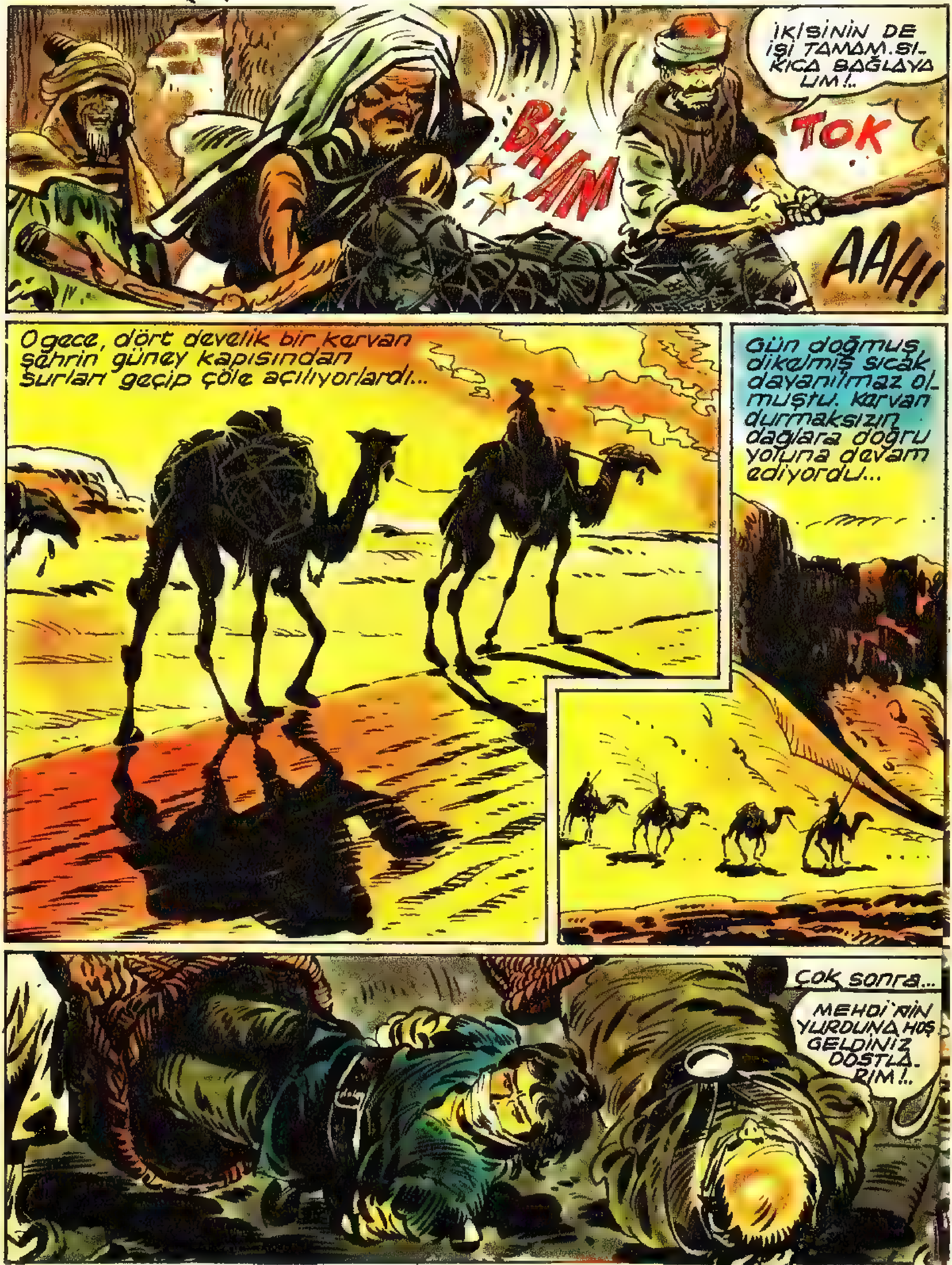

BHAM
İKİSİNİN DE İŞİ TAMAM. SIKICA BAĞLAYALIM!..
TOK
AAH!
O gece, dört develik bir kervan şehrin güney kapısından surları geçip çöle açılıyorlardı...
Gün doğmuş, dikelmiş sıcak dayanılmaz olmuştu. Kervan durmaksızın dağlara doğru yoluna devam ediyordu...
Çok sonra...
MEHDİ'NİN YURDUNA HOŞ GELDİNİZ DOSTLARIM!..

Karaoğlan ve Balaban'ı soluklanmağa bırakmadan ite kaka Mehdi'nin huzuruna çıkardılar...
KARAOĞLAN, İŞTE GENE ELİME DÜŞTÜN.. KİMSEDE OLMAYAN BİLEK GÜCÜNE KESKİN ZEKANA HAYRANIM!.. BANA ÇOK FAYDALI OLABİLİRDİN!..
AMA NE YAZIK Kİ SENİ YAŞATMAMAĞA KESİN KARARLIYIM!..
BANA İHANETİNİN CEZASINI ÇOK AĞIR ÖDEYECEKSİN!.. KUNDALİ GELSİN!..
KUNDALİ Mİ?.. BİZİM KUNDALİ İSE KURTULDUK DEMEKTİR!..
BELLİ OLMAZ, EĞER YENİDEN BÜYÜ YAPILDIYSA HALİMİZ YAMANDIR. ŞİMDİ ANLARIZ!..
İŞTE GELİYOR, ELİNDE BALTASIYLA!..
YAZIK!.. KİMSEYİ TANIYACAK HALDE DEĞİL. GENE, HAKKINI HELÂL ET BALABAN.. POSTU UCUZA VERMİYELİM!..
KUNDALİ!.. GÖSTER USTALIĞINI. ONLARI AZAR AZAR BİN KERE ÖLDÜR!..
Kundali anlamsız boş bakışlarla Karaoğlan'ın önünde durdu. Baltasını tartarak kaldırdı...

KUNDALİ, ONLARI HERGÜN BİR PARÇA ALA-RAK DOKUZGÜN-DE ÖLDÜRECEKSİN. ÖYLE Kİ KARA-OĞLAN'A VERE-CEĞİM BU CEZA HERKESE BİR DERS VERSİN!..
Balaban, gittikçe yaklaşan Kundali'yi uyandırmağa çalışıyordu...
KUNDALİ, KARDAŞIM!.. UYAN, BENİ TA-NIMADIN MI?.. BALABAN, CAN YOLDAŞIN!.. HEEY KUNDALİ!..
Kundali gülümsedi, sakin bir sesle ko-nuşmağa başladı...
NEFESİNİ TÜKETME BALABAN!.. AKLIM BAŞIMDA!..
KUNDALİ!.. NE KONUŞUYOR-SUN ONUNLA!.. SANA SÖYLENENİ YAP. KARANLIKLAR TANRISI CANI-NI ALMADAN!..
ÖNCE BEN SENİN CANINI ALACA-ĞIM KEÇİ BOYNUZLU ALBIZ'IN TOHUMU!.. GEBER!..

Kundali'nin baltasın-dan kıl payı kurtulan MEHDİ öfkesinden de-liye dönmüştü...
ASKERLER!.. TEZ GEBERTİN ÜÇÜNÜ DE HEMEN!..
SEN DE SÖY-LE ÇEKİL AYAK ALTIN-DAN!..
YAKLA-ŞAN BELÂ-SINI BU-LUR!..
AH!..
Karaoğlan yere düşen kargıyı kapıp süngü-süyle Balaban' ın iplerini kes-meye koyuldu...
SONRA DA SEN BENİ ÇÖZER-SİN BALABAN!..
EVET!.. ELİNİ ÇABUK TUT. KUNDALİ' YE YARDIM EDELİM!..
SEN KUNDALİ' YE YARDIMA KOŞ. BENİM ŞU MEHDİ DOMUZU İLE GÖRÜLE-CEK BİR HE-SABIM VAR!..
DURDURUN ONU!..

Karaoğlan'ın önüne çıkan ilk savaşçı kendini ansızın havada buldu...
AAAH!
ÖTE YANDA...
HAYDİ SEN DE ARKA-DAŞININ YA-NINA!..
OW!
KUNDALİ!.. İŞTE GENE YAN-YANA ÖLÜMÜ-NE BİR KAVGA-NIN ORTASINDA-YIZ. NE ŞEN-LİK HA!..
ASKERLER!.. MUHAFIZLAR!.. ÇABUK MAZGALLA-RI AÇIN!.. YETİŞİN!..